ȘEDINȚA COMITETULUI POLITIC EXECUTIV AL C. C. AL P. C. R.

Sub președinția tovarășului Nicolae Ceaușescu, secretar general al Partidului Comunist Român, sîmbătă, 21 noiembrie, a avut loc ședința Comitetului Politic Executiv al Comitetului Central al Partidului Comunist Român.

Au participat, ca invitați, membri ai guvernului, precum și alți conducători de instituții centrale.

În cadrul ședinței s-au dezbătut și aprobat proiectele planului național unic de dezvoltare economico-socială a Republicii Socialiste România, planului de dezvoltare a agriculturii și industriei alimentare, bugetului de stat și planului financiar centralizat pe anul 1982.

Comitetul Politic Executiv a subliniat că întreaga activitate de elaborare a proiectelor de plan pentru anul viitor s-a desfășurat sub îndrumarea directă a tovarășului Nicolae Ceaușescu, în deplină concordanță cu orientările stabilite de Congresul al XII-lea al P.C.R. și cu prevederile Planului cincinal 1981—1985, cu cerințele privind ridicarea pe o treaptă calitativ superioară a întregii activități economice și sociale.

Comitetul Politic Executiv a dat o înaltă apreciere contribuției nemijlocite a secretarului general al partidului la fundamentarea obiectivelor planului pe 1982 în direcția lărgirii bazei proprii de materii prime și energetice, dezvoltării intensive a agriculturii, îmbunătățirii structurii producției industriale, gospodăririi raționale și valorificării superioare a materiilor prime și energiei, ridicării nivelului tehnic și calitativ al produselor, consolidării echilibrului material, valutar și financiar al planului, sporirii mai accentuate a eficienței economice, aplicării riguroase a prevederilor noului mecanism economico-financiar, mobilizării tuturor resurselor în vederea înfăptuirii programului de creștere a nivelului de trai al populației.

Corespunzător dezvoltării producției materiale a societății, proiectul planului național unic de dezvoltare economico-socială pe anul 1982 prevede creșterea cu 5 la sută a venitului național și, pe această bază, sporirea în continuare a veniturilor populației. Comitetul Politic Executiv a subliniat necesitatea ca, în realizarea creșterii veniturilor populației, să se pornească de la principiul acoperirii în întregime a veniturilor cu mărfuri și servicii.

De asemenea, Comitetul Politic Executiv a apreciat că proiectul Planului de dezvoltare a agriculturii și industriei alimentare pe anul 1982 orientează întreaga activitate din acest domeniu spre dezvoltarea intensivă a agriculturii, în vederea asigurării unei bune aprovizionări a populației cu produse agroalimentare, necesarului de materii prime pentru industrie și acoperirii altor nevoi ale economiei naționale.

Examinînd, în continuare, proiectele bugetului de stat și planului financiar centralizat pe anul 1982, Comitetul Politic Executiv a evidențiat că ele au la bază realizările obținute în primul an al actualului cincinal în toate sectoarele de activitate — realizări care ilustrează cu pregnanță forța și trăinicia economiei românești.

Comitetul Politic Executiv a examinat și aprobat, în continuare, Programul privind autoconducerea și autoaprovizionarea teritorială pentru asigurarea populației cu produse agricole, animale și vegetale, în perioada 1982—1985, precum și Programul cu privire la aprovizionarea populației cu produse agroalimentare și bunuri industriale de consum pe trimestrul IV 1981 și semestrul I 1982.

Apreciind că măsurile adoptate recent prin decrete ale Consiliului de Stat au condus la o aprovizionare bună și stabilă a populației, în conformitate cu principiile eticii și echității socialiste, Comitetul Politic Executiv a subliniat că programele pentru autoconducerea și autoaprovizionarea teritorială pe perioada 1982—1985 au la bază obiectivele stabilite de Congresul al XII-lea al partidului de sporire a producției agricole, de înfăptuire a programului de aprovizionare a populației.

Comitetul Politic Executiv a hotărît ca proiectele de plan și programele examinate să fie supuse dezbaterii Plenarei Comitetului Central al Partidului Comunist Român.

Comitetul Politic Executiv a examinat concluziile desprinse din controalele efectuate de organele de partid și de stat privind raportarea unor mari cantități de cărbune nerealizate, depozitarea necorespunzătoare și degradarea unor însemnate cantități de cărbune extras, precum și alte lipsuri existente în activitatea de producție la Combinatul minier Oltenia. S-a hotărît ca rezultatele acestor cercetări și măsurile care se impun să fie supuse dezbaterii Plenarei Comitetului Central al partidului.

☆

Comitetul Politic Executiv a rezolvat, de asemenea, probleme curente ale activi... de partid și de stat.

MUREȘ
TÎRGU-MUREȘ

PROLETARI DIN TOATE ȚĂRILE, UNIȚI-VĂ!

Sportul

ZIAR AL CONSILIULUI NAȚIONAL PENTRU EDUCAȚIE FIZICĂ ȘI SPORT

ANUL XXXVII – Nr. 9944 | 4 PAGINI – 30 BANI | Luni 23 noiembrie 1981

Etapa a 15-a a Diviziei „A" de fotbal

LIDERUL ȘI CAMPIOANA SE DISTANȚEAZĂ...

● Gazdele s-au impus net : 17 puncte din 18 posibile ● Singura „remiză" : F. C. Olt, la Petroșani ● Un arbitru consacrat (Jucan)... corigent și un debutant (Dumitrașcu) de nota 9 ● Miercuri, din nou în prim-plan Dinamo (la Göteborg) și Universitatea Craiova (restanță la Timișoara)

REZULTATE TEHNICE

Dinamo	– U.T. Arad	2–1	(0–1)
Universitatea Craiova	– Corvinul	2–0	(1–0)
Politehnica Timișoara	– A.S.A. Tg. Mureș	2–1	(0–0)
Chimia Rm. Vîlcea	– Sportul stud.	2–1	(2–1)
Jiul Petroșani	– F.C. Olt	0–0	
F.C. Argeș	– F.C. Constanța	2–0	(1–0)
F.C.M. Brașov	– Steaua	2–1	(1–1)
C. S. Tîrgoviște	– S.C. Bacău	2–0	(2–0)
Progresul-Vulcan	– „U" Cluj-Napoca	1–0	(0–0)

ETAPA VIITOARE (duminică 29 noiembrie)

Politehnica Timișoara	– Chimia Rm. Vîlcea
F.C. Olt	– Progresul-Vulcan
Universitatea Craiova	– Jiul Petroșani
Steaua	– F.C. Argeș
F.C.M. Brașov	– F.C. Constanța
S.C. Bacău	– „U" Cluj-Napoca
Corvinul Hunedoara	– Dinamo
U.T. Arad	– A.S.A. Tg. Mureș
Sportul studențesc	– C.S. Tîrgoviște

Meci restant (miercuri 25 noiembrie)

Politehnica Timișoara – Universitatea Craiova

CLASAMENTUL

1. DINAMO	15	10	3	2	32–15	23
2. Univ. Craiova	13	10	1	2	31– 8	21
3. Corvinul	15	7	3	5	33–21	17
4. F.C.M. Brașov	15	7	3	5	14–16	17
5. F. C. Olt	15	7	2	6	21–17	16
6. Sportul studențesc	15	5	6	4	17–17	16
7. S.C. Bacău	15	6	4	5	17–19	16
8. „U" Cluj-Napoca	15	6	3	6	16–19	15
9. C. S. Tîrgoviște	15	6	3	6	16–21	15
10. U.T.A.	15	5	4	6	17–20	14
11. „Poli" Timișoara	14	5	3	6	17–17	13
12. Steaua	14	4	5	5	13–16	13
13. Chimia Rm. Vîlcea	15	5	3	7	17–26	13
14. F.C. Constanța	15	3	6	6	18–21	12
15. F. C. Argeș	15	4	4	7	12–16	12
16. Jiul	15	3	6	6	15–23	12
17. A.S.A. Tg. Mureș	15	5	1	9	21–21	11
18. Progresul Vulcan	15	3	4	8	16–30	10

(Citiți cronicile în pag. 2—3)

GOLGETERII

8 GOLURI : **Petcu** (Corvinul).

7 GOLURI : D. Georgescu, Iordănescu — 1 din 11 m, Dragnea, Cămătaru.

6 GOLURI : Cîrțu, Buduru, Gîngu, O. Ionescu — 1 din 11 m, Iamandi — 2 din 11 m, Cîmpeanu II — 1 din 11 m, Bölöni, Balaci — 3 din 11 m.

5 GOLURI : Augustin, Văetuș, Dobrin — 3 din 11 m, Coraș, Tevi, Orac.

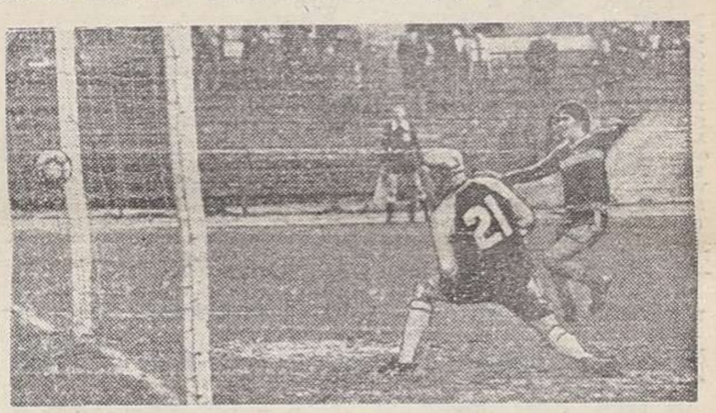

Portarul clujean a fost învins de șutul fericit al lui Apostol *și Progresul-Vulcan a cîștigat cu 1—0.* Foto : I. MIHĂICĂ

DINAMO PLEACĂ, AZI, SPRE GÖTEBORG

În cursul acestei dimineți urmează a părăsi țara, cu destinația Göteborg, formația **Dinamo**, care, miercuri 25 noiembrie, va întîlni, în cadrul primei manșe a celui de al treilea tur al Cupei U.E.F.A., echipa suedeză I.F.K. Göteborg.

Antrenorii Valentin Stănescu, **Dumitru Nicolae-Nicușor** și **Cornel Dinu** au deplasat un lot de 17 jucători, printre care Moraru, I. Marin, Augustin, Mulțescu, Țălnar, Orac.

De azi, la Palatul sporturilor și culturii

FINALELE CAMPIONATELOR NAȚIONALE ȘI ALE „DACIADEI" LA BOX

Azi, la ora 15,30, va răsuna primul gong în turneul final al campionatelor naționale și ale „Daciadei" la box pentru seniori.

După întrecerile zonale au obținut dreptul de a fi prezenți la ultimul act — al finalelor —, cel care va stabili pe cîștigătorii titlurilor, primii 8 sportivi la fiecare categorie. Celor 88 de boxeri calificați li se va adăuga — cu aprobarea biroului federal — și campionul semiușorilor **Viorel Ioana** care, din motive obiective, nu a putut participa la întrecerile de „zonă". Muscelеanul își va apăra deci centura cucerită anul trecut, el urmînd să poarte nr. 1 la categoria respectivă și să susțină un meci preliminar cu unul dintre ceilalți 8 candidați, prin tragere la sorți.

Ca loc de desfășurare a acestui important turneu pugilistic a fost ales Palatul sporturilor și culturii din Capitală.

Programul reuniunilor este următorul : **luni** 2 gale ; de la ora 15,30 și de la ora 18,30 ; **marți** 2 gale : de la ora 15,30 și de la ora 18,30 ; **miercuri**, de la ora 18, prima gală a semifinalelor ; **joi**, de la ora 18, a doua gală a semifinalelor ; vineri este zi de pauză, iar **sîmbătă**, de la ora 18 finalele.

De reținut faptul că dintre cei 11 campioni ai ediției trecute : semimuscă : **Sali Adem** (Farul) ; muscă : **Cristian Gheorghișor** (Pistonul Slatina); cocoș : **Dumitru Cipere** (Met. Drobeta Tr. Severin) ; pană : **Titi Cercel** (Dinamo) ; semiușoară : **Viorel Ioana** (S. C. Muscelul) ; ușoară : **Dragomir Ilie** (Dinamo) ; semimijlocie : **Ion Vladimir** (Dinamo) ; mijlocie mică : **Marinică Ouatu** (S.C. Bacău) ; mijlocie : **Valentin Silaghi** (Dinamo) ; semigrea; **Ion Cîrlan** (B.C. Galați) și grea : **Ion Cernat** (Steaua), doi boxeri nu-și vor mai apăra titlurile la categoriile respective. Cristian Gheorghișor va evolua la cat. cocoș, iar **Ion** Cernat a fost învins la „zone".

La galele de luni și marți elevii și studenții au intrare liberă.

Azi încep la Moscova C. M. de gimnastică

400 DE SPORTIVI DIN 37 DE ȚĂRI LA STARTUL MARII COMPETIȚII

MOSCOVA, 22 (prin telefon). Deși întrecerile propriu-zise vor începe luni dimineața în impunătoarea arenă de la Complexul Olimpiiski, startul oficial în cea de-a 21-a ediție a Campionatelor mondiale de gimnastică s-a dat astă-seară (n.r. ieri) în Sala de concerte a hotelului „Rossia", într-un cadru festiv.

Deși este vorba de o ediție intermediară — așa sînt socotite campionatele mondiale de după Jocurile Olimpice — în sala de la Olimpiiski vor fi prezente stele de primă mărime ale gimnasticii, medaliați olimpici, mondiali și europeni. Pe mulți dintre favoriți i-am urmărit în ultimele zile la antrenamentele oficiale și ne-am dat seama că pregătirea lor nu este cu nimic mai prejos decît — să zicem — un an în urmă, la Jocurile Olimpice, sau decît anul acesta la campionatele europene de la Madrid și Roma. Totodată, antrenorii tuturor echipelor au pus la punct ultimele detalii tehnice și strategice, comisia de validare a confirmat toate înscrierile, iar sportivele și sportivii sînt gata să înceapă luni dimineața lupta pentru întîietate. Au fost definitivate și echipele noastre reprezentative. Astfel, **Kurt Szilier, Aurelian Georgescu, Emilian Nicula, Octavian Ionașiu, Valentin Pintea** și **Dumitru Sîrbu** ne vor reprezenta în concursul masculin. Ușor accidentat, **Dan Odorhean** nu va putea, din păcate, lua startul. După cum am mai anunțat, echipa României face parte din seria a patra și va intra în întrecere la ora 17.

Cristina Grigoraș, Rodica Dunca, Emilia Eberle, Dumitrița Turner, Mihaela Stănuleț și **Lavinia Agache** sînt cele 6 fete care au primit misiunea să apere culorile țării noastre în această grea întrecere și să lupte pentru renumele școlii românești de gimnastică. Este o formație cu trei debutante la C.M., dar Cristina, Mihaela și Lavinia par hotărîte să depășească tracul unui asemenea moment. Dealtfel și alte reprezentative — inclusiv cele ale U.R.S.S. și R.D.G. — au acordat credit unor elemente tinere, de perspectivă, și toți specialiștii anticipează o frumoasă luptă sportivă pentru locurile de pe podium. Șanse serioase se acordă în disputa pentru medalii, mai ales după vizionarea mai multor antrenamente, și selecționatelor R.P. Chineze, cu exerciții de înaltă tehnicitate și de regulă bine executate.

Așadar, de luni, 400 de sportive și sportivi din 37 de țări (conform datelor furnizate duminică la prînz de președintele F.I.G., Iuri Titov, în cadrul unei conferințe de presă) intră în focul celei de a 21-a ediții a C.M. de gimnastică, în prima zi fiind programate exercițiile impuse ale băieților. Primele me-

Constantin MACOVEI

(Continuare în pag. a 4-a)

La hochei: STEAUA ȘI DINAMO LA EGALITATE: 4-4

Cu excepția primei reprize, în care cele două formații s-au complăcut în a practica un joc lent, fără riscuri, joc de așteptare, meciul, disputat sîmbătă seara, pe patinoarul „23 August", în prezența a peste 4000 de spectatori, a plăcut fiind rapid, abundînd în faze de mare spectacol, cu o palpitantă evoluție a scorului și încheiat cu un rezultate de egalitate : **Steaua — Dinamo 4—4 (1—1, 1—2, 2—1).**

Scorul l-a deschis Steaua (min. 7), la capătul unei excelente combinații a liniei de atac **Nistor — V. Huțanu — Cazacu** (a cărui prezență pe gheață era mereu subliniată de o netă dominare a echipei Steaua !) prin **V. Huțanu**, care a introdus pucul cu abilitate în poartă la o pasă a lui **Cazacu**. După cîteva minute, Dinamo a egalat printr-un șut excepțional al lui Töke (min. 10), care dintr-un unghi dificil a găsit, totuși, spațiul infim dintre apărătoarea lui Netedu și bara porții. Repriza secundă a fost dominată la început de Dinamo care a înscris două goluri de toată frumusețea prin **Solyom** (min. 22) și **Tureanu** (min. 30) — acesta din ur-

Călin ANTONESCU

(Continuare în pag. 2—3)